Une promotion de la santé porteuse d'équité pour les mères de race noire d'enfants ayant des troubles du développement : Considérations sur les pratiques et les politiques pendant et après la pandémie de COVID-19

Webinaire sur la diversité et l'inclusion : les obstacles aux services

Diffusion en direct : 10 février 2021

Animatrices : Ullanda Niel[1], M.D., xCCMF et Nazilla Khanlou[2], inf. aut., Ph.D.

[1] Médecin de famille, Scarborough Centre for Healthy Communities, Willow Park School Clinic.
[2] Titulaire de la chaire de recherche sur la santé mentale des femmes, Faculté de la santé, Directrice de la recherche, programme Lillian Meighen Wright de santé maternelle et infantile, professeure agrégée, École de sciences infirmières de l'Université York

AutismONTARIO

SCARBOROUGH CENTRE FOR HEALTHY COMMUNITIES

YORK UNIVERSITÉ UNIVERSITY redefine THE POSSIBLE.

Aperçu

1. Étude sur les mères racisées
   - Historique
   - Défis et forces des mères

Q & R

2. Pratiques et politiques recommandées

- Recommandations sur les « approches de soins », tirées des *Lignes directrices consensuelles canadiennes de 2018 sur les soins primaires aux adultes ayant des déficiences intellectuelles et développementales*
- Examen des facteurs de stress actuels concernant la race, les handicaps et la Covid-19
- Encourager le changement dans nos lieux de travail/les lieux de traitement

Q & R

3. Les impacts de la COVID-19 sur les personnes ayant un handicap, selon une optique d'intersectionnalité

Q & R

Autisme Ontario

https://www.autismontario.com/fr/propos-de-lautisme

« Parallèlement à la poursuite des recherches sur les intersections de l'autisme avec la race, le genre, la sexualité et les lieux sociaux, un volume croissant d'information est publié en ligne, ce qui vient augmenter les taux de diagnostic d'autisme chez les jeunes et les adultes et, à son tour, accroît la demande exercée sur les systèmes d'éducation, de santé et de services sociaux tout en faisant ressortir les lacunes flagrantes dans les soutiens disponibles, en particulier pour les adultes, les personnes à faible revenu, les habitants des zones rurales et les personnes noires, autochtones et de couleur qui vivent avec l'autisme. »

Niel & Khanlou (Autisme Ontario 2021)

Intersectionnalité

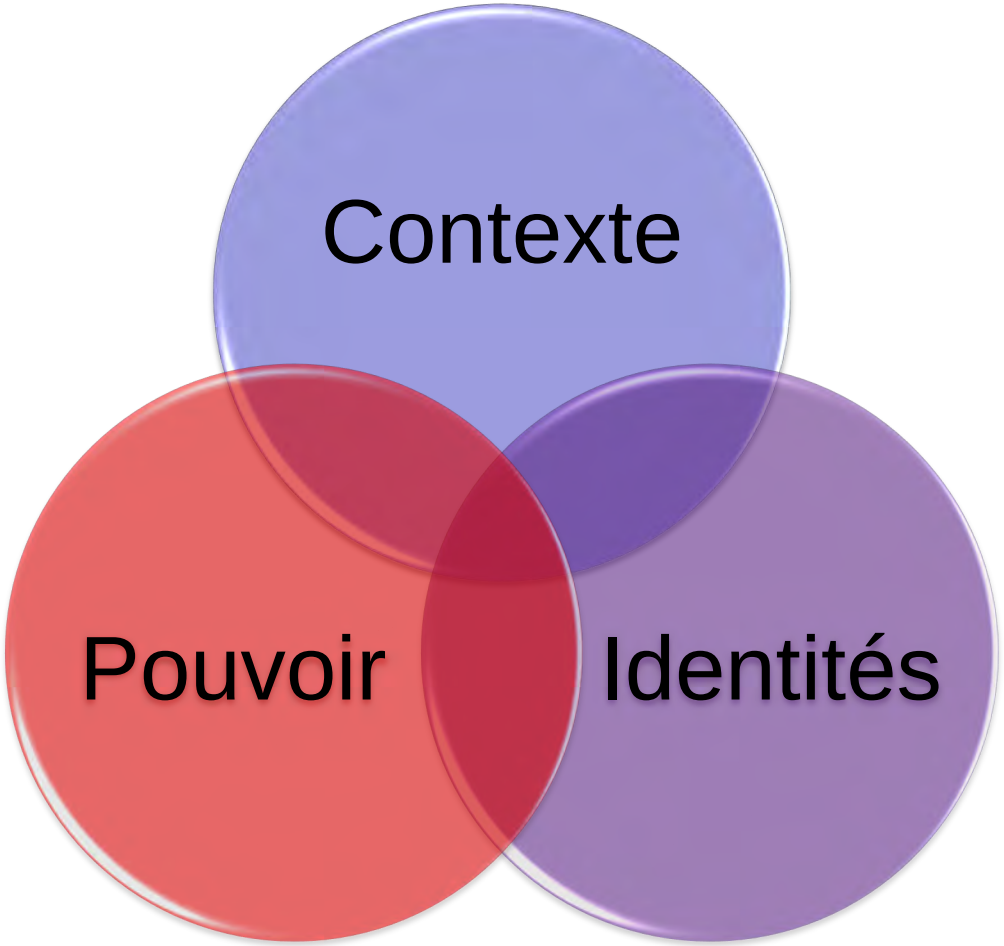

Niel & Khanlou (Autisme Ontario 2021)

NOS PROJETS ANTÉRIEURS

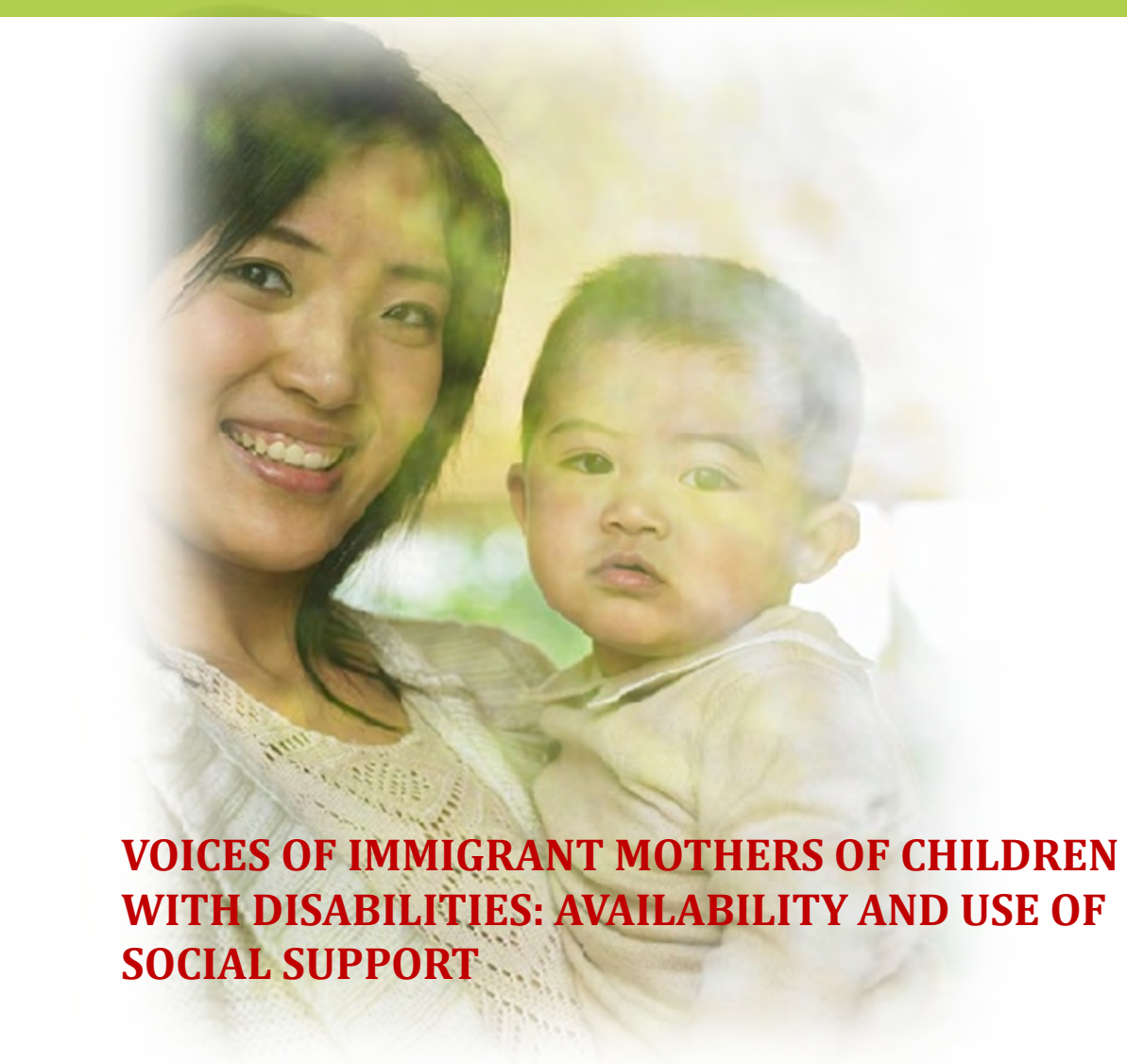

VOICES OF IMMIGRANT MOTHERS OF CHILDREN WITH DISABILITIES: AVAILABILITY AND USE OF SOCIAL SUPPORT

Niel & Khanlou (Autisme Ontario 2021)

MOTHERS HEALTH PROMOTION PROJECT

Pluralité de rôles pour les parents

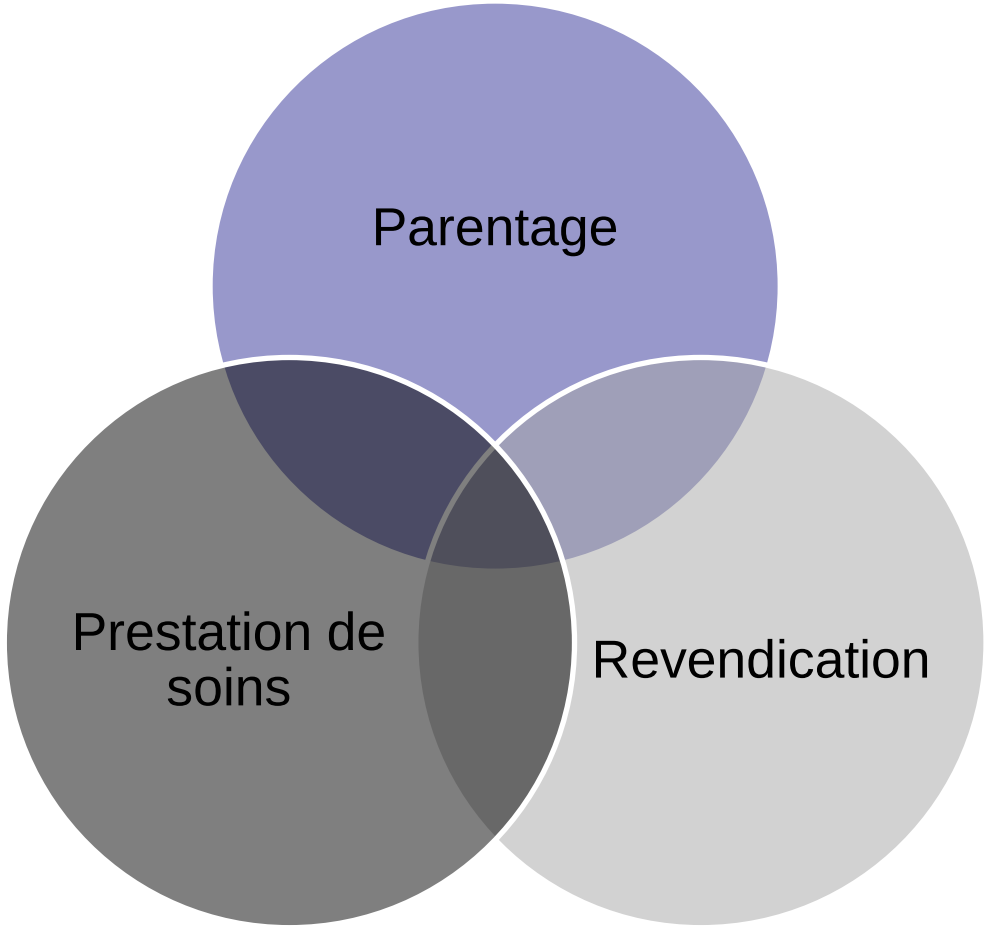

Niel & Khanlou (Autisme Ontario 2021)

ÉTUDE SUR LES MÈRES RACISÉES

Chercheure principale : Nazilla Khanlou, Université York

ÉQUIPE DE RECHERCHE

Gail Jones - Neighbours Allied for Better Opportunities in Residential Support

Hellen Gateri –Université MacEwan

Deborah Davidson –Université York

Masood Zangeneh – Humber College

Mahdieh Dastjerdi – Université York

Et Attia Khan, Luz Maria Vazquez et Tali Filler— Université York

Niel & Khanlou (Autisme Ontario 2021)

WOMEN'S COLLEGE HOSPITAL women's xchange

YORK UNIVERSITÉ UNIVERSITY redefine THE POSSIBLE

En quoi consiste une approche inclusive de promotion de la santé pour les mères racisées d'enfants et d'adolescents ayant un trouble développemental?

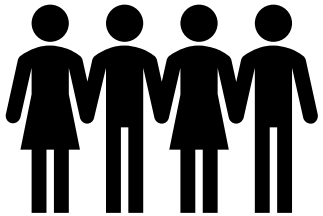

Niel & Khanlou (Autisme Ontario 2021)

RECRUITMENT FOR A STUDY

Are you a Black Mother of a Child with a Developmental Disability?

We would like to invite you for an interview about your experiences raising a child with a developmental disability.

During the study interview we will discuss:

- The issues you face in raising a child with a developmental disability.
- How the issues impact your health and wellbeing.

Information shared during the interview will be confidential. As a token of appreciation for your participation, you will receive a $30 honorarium.

For further details, please contact:
Luz Maria Vazquez
Tel: 416- 736-2100 Ext. 44527
Email: lvazquez@yorku.ca

Funded by Women's Xchange at the Women's College Hospital
The study has been approved by York University's Research Ethics Board

RECRUITMENT FOR A STUDY

Are you a Service Provider with experience serving black communities?

We you like to invite you for an interview about health promotion for black mothers of children with developmental disabilities.

During the study interview we will discuss:

- Challenges faced by black mothers of children with developmental disabilities.
- Types of health promotion strategies mothers recognize as inclusive and that have a positive impact on their health.

For further details, please contact:
Luz Maria Vazquez
Tel: 416- 736-2100 Ext. 44527
Email: lvazquez@yorku.ca

Funded by Women's Xchange at the Women's College Hospital
The study has been approved by York University's Research Ethics Board

Niel & Khanlou (Autisme Ontario 2021)

Données démographiques des mères interviewées

Character	Frequency or range
Country or region of origin	
Caribbean	6
Ghana (Africa)	1
Country of birth	
Canadian-born	4
Foreign-born	3
Age range	28-43 years
Marital status	
Single	5
Married living with partner	1
No of children with disability	1-3 children
Education level	
College certificate	4
Bachelor's degree	1
Master's degree	2
Employment	
Employed	3
Unemployed	4

Type of disability	ASD, Tourrete Syndrome, Down Syndrome, ADHD, PDD, Learning disability, Dual diagnosis
Racial and ethnic group (in order of frequency)	Black, African American, African Canadian, Afro-Caribbean, Caribbean, African

Niel & Khanlou (Autisme Ontario 2021)

Défis : Maternage

« Je suis vraiment stressée tout le temps, ça m'affecte. J'ai arrêté de travailler, mais ça me dérange. Tout m'inquiète énormément. J'ai du mal à joindre les deux bouts, et la semaine prochaine je vais au tribunal de la Commission de la location immobilière. Je me sens dépassée, et même quand je travaille, j'ai l'impression que c'est impossible. C'est impossible avec trois enfants » (P2).

Niel & Khanlou (Autisme Ontario 2021)

Défis : Materner des enfants qui ont un trouble du développement

« Je sais maintenant que je dois sacrifier beaucoup de choses pour eux, parce qu'ils ne peuvent pas parler pour eux-mêmes. Mon fils ne peut pas exprimer ce qu'il ressent à cause de son trouble d'apprentissage et autres; je sais donc que je dois être là pour l'aider. Quant à ma fille [qui a un trouble du développement], je m'assure qu'elle a tout ce dont elle a besoin pour ne pas avoir à trop dépendre des autres ou pour que les gens ne la traitent pas différemment à cause de ses particularités. Je m'assure qu'elle soit à un endroit où des personnes se soucieront vraiment d'elle, et c'est pourquoi je ne la laisse pas à n'importe qui. »(P4).

Niel & Khanlou (Autisme Ontario 2021)

Défis : Materner des enfants qui ont un trouble du développement – Être une mère noire ou racisée

« Ça me dérangeait, je ne pense pas que le médecin soit en cause, je pense simplement que le type qui me servait était probablement un peu raciste…. Il ne me servait tout simplement pas, il n'a pas fait mon admission et il m'a laissée poireauter, il n'avait pas l'air de vouloir que je sois traitée, je ne sais pas quelle expérience il a eue ou quoi que ce soit d'autre, mais peut-être qu'il ne voulait tout simplement pas que je me fasse soigner »(P5).

Niel & Khanlou (Autisme Ontario 2021)

Défis : Manque de soutien de la communauté, de la famille et des amis

« Mon soutien, je ne sais pas pour le moment. Je sais qu'il y a un soutien de la communauté, mais personnellement je suis une personne plutôt retirée. Ma famille ne m’offre pas de soutien, elle ne sait pas comment , je suppose… Pour le moment, je ne fais pas grand-chose, et ma situation financière me stresse beaucoup »(P2).

Niel & Khanlou (Autisme Ontario 2021)

Forces : Sensibilisation et éducation intergénérationnelles au sujet du racisme

«Je trouve juste que mon expérience... je laisse savoir à mes enfants ce qui se passe réellement, je leur fais prendre conscience que le racisme est réel et qu'ils ne devraient pas tolérer certaines choses, parce que je ne pense pas avoir été vraiment avertie, mes parents ont subi beaucoup de racisme et ils ne me l'ont pas dit avant que je sois beaucoup plus âgée, par exemple ma mère a subi une fouille à nu par la police, ils l'ont accusée, ils ont dit qu'elle était un homme, ils l'ont fouillée à nu et ils ont violé ses droits. Elle a attendu que je sois beaucoup plus âgée pour me le dire; c'est pourquoi je veux sensibiliser mes enfants, leur donner des exemples de petites choses pour qu'ils sachent ce qui est raciste, ce qui ne l'est pas et ce qui est acceptable»(P2).

Niel & Khanlou (Autisme Ontario 2021)

Forces : Une approche holistique pour faire émerger une meilleure société

« Faire de l'exercice, avoir de bonnes pensées, de bonnes habitudes mentales, faire preuve de bonté, aimer les gens, sans égard à qu'ils pensent de vous » (P4).

Niel & Khanlou (Autisme Ontario 2021)

Saisir dans la case Q & R :

- Pouvez-vous mentionner quelques-uns des défis et des forces des mères qui élèvent des enfants autistes?

Niel & Khanlou (Autisme Ontario 2021)

Vidéo du projet

**MOTHERING AT THE MARGINS:
TOWARDS AN EQUITY-BASED HEALTH PROMOTION FRAMEWORK FOR RACIALIZED MOTHERS OF CHILDREN WITH DEVELOPMENTAL DISABILITIES**

Lien de notre vidéo

https://nkhanlou.info.yorku.ca/

PRATIQUES ET POLITIQUES RECOMMANDÉES

PAR LES MÈRES

Niel & Khanlou (Autisme Ontario 2021)

Les mères ont recommandé :

Formation/éducation/sensibilisation des fournisseurs de services sur le racisme

« Les fournisseurs de services doivent savoir que le racisme est ancré dans une structure sociale au Canada et limite l'accès des gens à certains services. Une fois qu'ils en ont pris conscience, ils pourraient savoir comment promouvoir la cause des personnes racisées » (P1).

Niel & Khanlou (Autisme Ontario 2021)

Les mères ont recommandé :

Participation et inclusion dans la prise de décisions

« En discutant avec ces personnes et en découvrant leurs besoins… il faut trouver les personnes qui font face à ces problèmes, parce qu'elles sont les mieux placées pour savoir, n'est-ce pas? Formuler un plan et éduquer les individus qui sont concrètement confrontés à ces situations, et les former sur la façon d'aider les autres personnes dans la même situation »(P4).

Niel & Khanlou (Autisme Ontario 2021)

Autres recommandations

- ✓ Des fournisseurs de services ayant des parcours diversifiés
- ✓ Plus d'information sur les services
- ✓ Davantage de programmes et de services
- ✓ Ligne d'aide pour les mères

Niel & Khanlou (Autisme Ontario 2021)

Conclusion

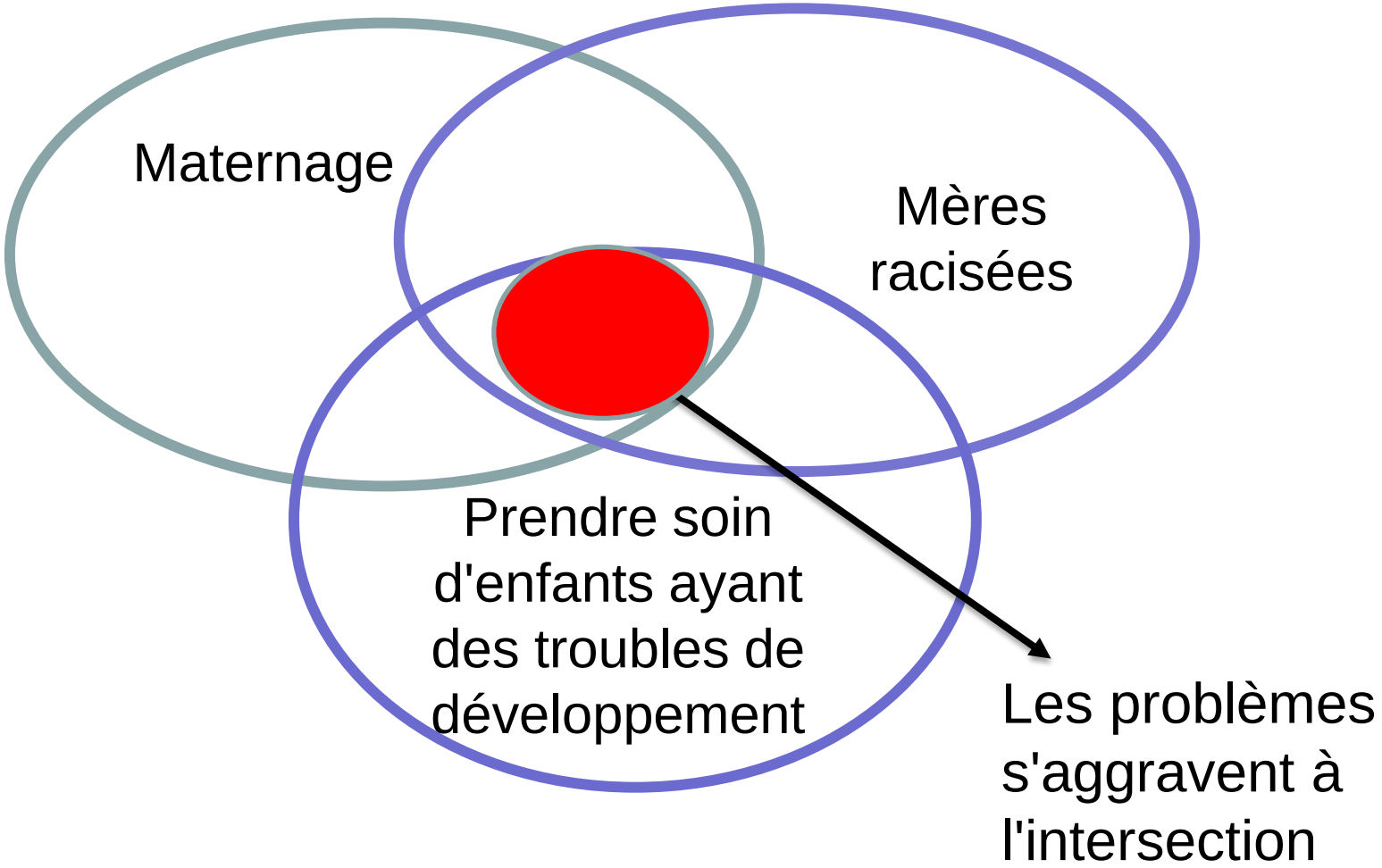

Niel & Khanlou (Autisme Ontario 2021)

Nous aimerions remercier

Les mères et les fournisseurs de services qui ont participé à notre étude,
Jahmeelah Gamble (sur la vidéo du projet) et
le Women's College Hospital: le Défi des 15 000 $ (bailleur de fonds)

Soins primaires aux adultes ayant des déficiences intellectuelles et développementales

- *Lignes directrices consensuelles canadiennes de 2018 sur les soins primaires aux adultes ayant des déficiences intellectuelles et développementales (DID)*
  - Dr William Sullivan, Surrey Place Center
  - Exposent les normes de traitement qui étayent la prise de décisions cliniques, y compris les approches de soins et les considérations relatives à la santé physique et mentale.
  - Disponibles dans les sources suivantes :
    - *Canadian Family Physician, vol 64, avril 2018*
    - https://www.cfp.ca/content/cfp/64/4/e137.full.pdf

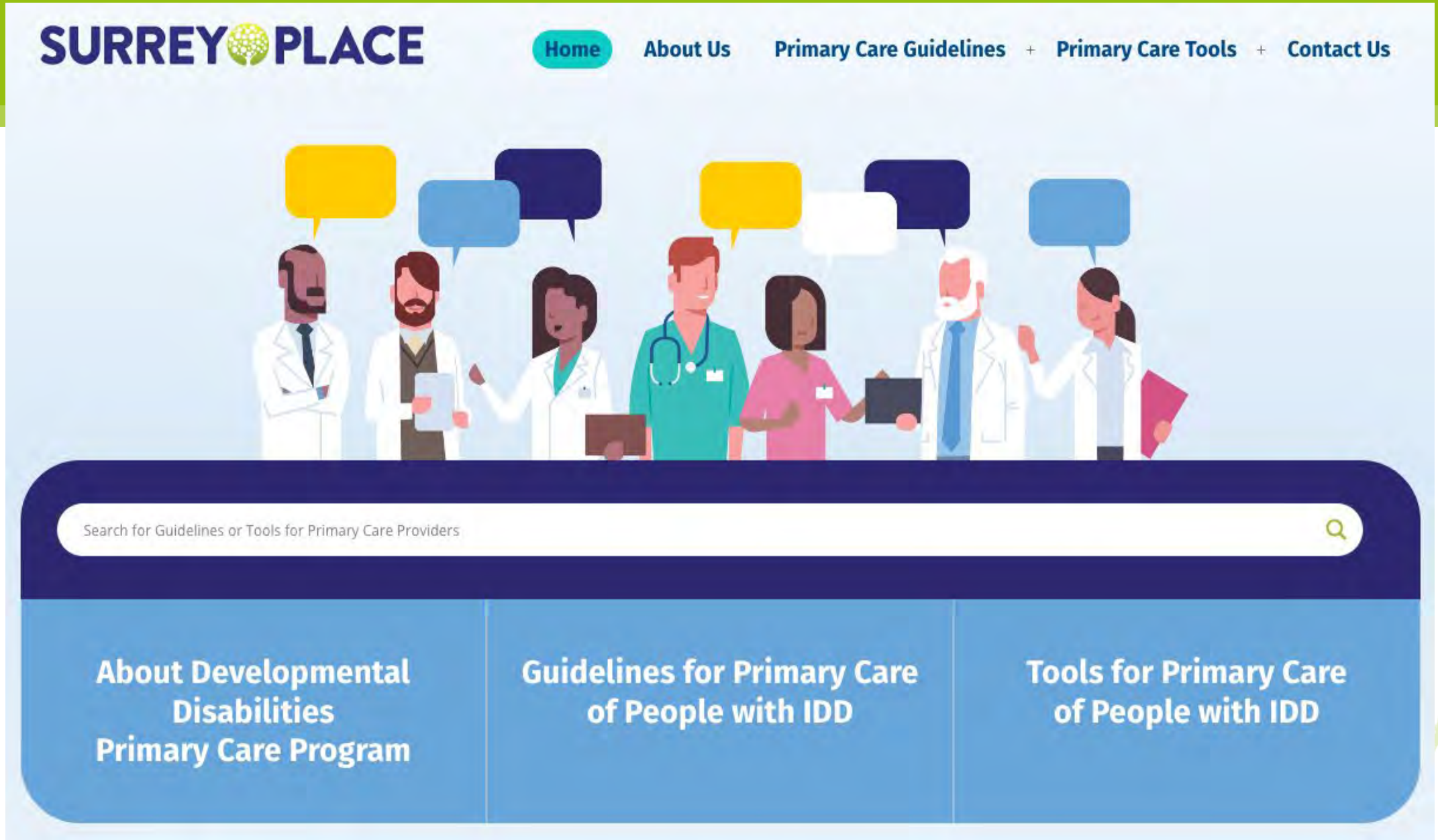

Niel & Khanlou (Autisme Ontario 2021)

Une approche de soins centrée sur la personne

- Mettre à contribution les patients et les soignants
- Désigner une personne de soutien
- Allouer suffisamment de temps
- Discuter des objectifs et des valeurs

Niel & Khanlou (Autisme Ontario 2021)

Sullivan WF. Soins primaires aux adultes ayant des déficiences intellectuelles et développementales. Lignes directrices consensuelles canadiennes de 2018. Can Fam Physician 2018;64:254-79.

Une approche de soins centrée sur la personne

- Mettre à contribution les patients et les aidants
  - Comprendre le niveau de fonctionnement de votre patient
  - Outils de communication
    - Outils visuels / vidéos / dessins / documents faciles à lire
  - Outils organisationnels de bureau
    - Limiter le temps passé dans la salle d'attente
    - Visites en début de journée ou juste après le dîner
  - Visite d'aujourd'hui

Niel & Khanlou (Autisme Ontario 2021)

Sullivan WF. Soins primaires aux adultes ayant des déficiences intellectuelles et développementales. Lignes directrices consensuelles canadiennes de 2018. Can Fam Physician 2018;64:254-79.

Une approche de soins centrée sur la personne

- Désigner une personne de soutien
  - Favorise l'autonomie du patient
  - Assiste aux rendez-vous médicaux
  - Aide à coordonner les soins
  - Surveille en continu les besoins médicaux et sociaux

Niel & Khanlou (Autisme Ontario 2021)

Sullivan WF. Soins primaires aux adultes ayant des déficiences intellectuelles et développementales. Lignes directrices consensuelles canadiennes de 2018. Can Fam Physician 2018;64:254-79.

Une approche de soins centrée sur la personne

- Allouer suffisamment de temps
- Discuter des objectifs et des valeurs
- Planification avancée des soins
  - https://ddprimarycare.surreyplace.ca/tools-2/covid-19-tools/covid-19-advance-care-plan/

Niel & Khanlou (Autisme Ontario 2021)

Sullivan WF. Soins primaires aux adultes ayant des déficiences intellectuelles et développementales. Lignes directrices consensuelles canadiennes de 2018. Can Fam Physician 2018;64:254-79.

Prendre soin des mères et des autres aidants naturels

- **Dépister les besoins des aidants**
  - Dépister régulièrement et satisfaire proactivement les besoins de soutien des aidants.
  - Recommander des interventions qui réduisent les comportements qui posent un défi chez les personnes ayant une DID (p. ex. soutien au comportement positif)
  - Augmenter les capacités d'adaptation des aidants et réduire le stress qu'ils subissent

Sullivan WF. Soins primaires aux adultes ayant des déficiences intellectuelles et développementales. Lignes directrices consensuelles canadiennes de 2018. Can Fam Physician 2018;64:254-79.

Fairthorne J, Jacoby P, Bourke J, de Klerk N, Leonard H. Onset of maternal psychiatric disorders after the birth of a child with intellectual disability: A retrospective cohort study. J. Psychiatr. Res. 2015; 61:23-30

Niel & Khanlou (Autisme Ontario 2021)

Augmenter les capacités d'adaptation des mères / réduire leur stress

- Réduction du stress basée sur la pleine conscience
- Groupes/séminaires axés sur les patients/clients

Niel & Khanlou (Autisme Ontario 2021)

Lunsky Y, Robinson S, Reid M, Palucka A. Development of a mindfulness-based coping with stress group for parents of adolescents and adults with developmental disabilities. Mindfulness 2015;6(6):1335-44.

Prendre soin des mères et des autres aidants naturels

- **Surveiller le stress subi par la famille ou l'aidant naturel**
  - En cas de problème, évaluer et surveiller le stress subi par la famille ou l'aidant et préconiser des services de relève ou de soutien supplémentaires
    - Échelles standardisées : Brief Family Distress Scale
    - Questions informelles lors des visites : « Comment ça va? »

Niel & Khanlou (Autisme Ontario 2021)

Sullivan WF. Soins primaires aux adultes ayant des déficiences intellectuelles et développementales. Lignes directrices consensuelles canadiennes de 2018. Can Fam Physician 2018;64:254-79.

Facteurs de stress dans ma population de patients

- Pauvreté (y compris pauvreté chez les travailleurs)
- Emploi à risque élevé d'exposition à la Covid-19
- Logement précaire
- Interaction avec les forces de l'ordre
- Interaction avec les services de protection de l'enfance
- Besoin d'éducation/de soutien
- Sécurité du quartier
- Liens sociaux/isolement
- Besoins complexes des nouveaux immigrants
  - Défis de l'immigration
  - Couverture des soins de santé (Régie de l'assurance-maladie de l'Ontario / Programme fédéral de santé intérimaire)
  - Barrière linguistique
  - Besoin impérieux de logement

Niel & Khanlou (Autisme Ontario 2021)

Race et handicap

For Mothers Of Black Children With Disabilities, Living With Twice The Fear

Allison Norlian Contributor

ForbesWomen

I write about women impacting disability and vulnerable communities.

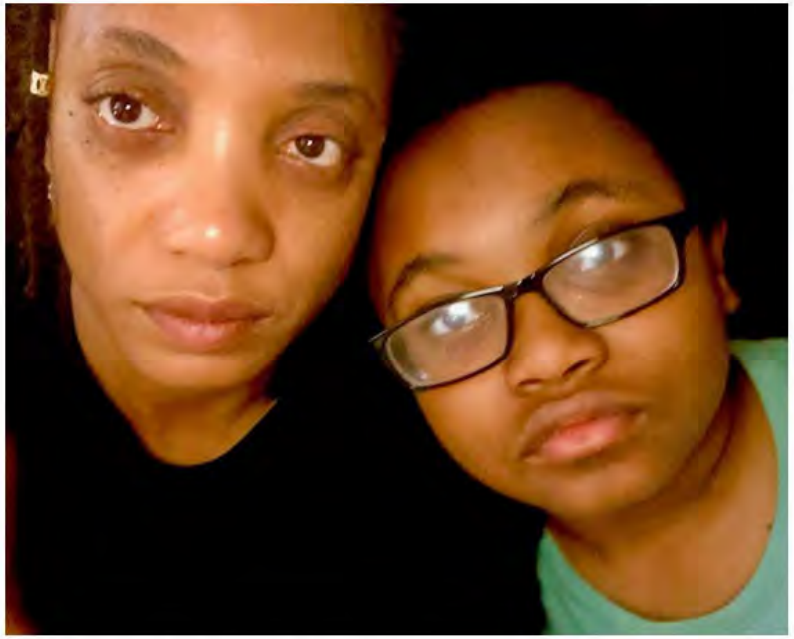

Kim Kaiser and her son who has autism. KIM KAISER

Allison Norlian,
Forbes Magazine.
9 juin 2020

Niel & Khanlou (Autisme Ontario 2021)

Race et Covid-19

- Les quartiers les plus diversifiés sur le plan ethnoculturel en Ontario, principalement ceux qui sont concentrés dans les grandes zones urbaines, affichent **des taux disproportionnellement plus élevés de COVID-19 et de décès connexes** que les quartiers moins diversifiés.
- Le taux d'infection par la COVID-19 dans les quartiers les plus diversifiés étaient **trois fois plus élevé** que dans les quartiers moins diversifiés.
- Les personnes vivant dans les quartiers les plus diversifiés étaient également plus susceptibles de connaître des **conséquences graves de la COVID-19**
  - taux d'hospitalisation 4x
  - taux d'admission aux soins intensifs 4x
  - taux de décès 2x

Niel & Khanlou (Autisme Ontario 2021)

Agence ontarienne de protection et de promotion de la santé (Santé publique Ontario). La COVID-19 en Ontario – un regard sur la diversité : du 15 janvier 2020 au 14 mai 2020. Toronto, ON. Imprimeur de la Reine pour l'Ontario, 2020.

Race et Covid-19

Toronto

Black people and other people of colour make up 83% of reported COVID-19 cases in Toronto

21% of reported cases affect Black people, who make up only 9% of the city's overall population

Jessica Cheung · Posted: Jul 30, 2020 1:50 PM ET | Last Updated: 4 hours ago

Toronto Public Health presented new data trends Thursday that show racialized and lower income communities in the city are disproportionately affected by COVID-19. (CBC/Radio-Canada)

Niel & Khanlou (Autisme Ontario 2021)

Race et Covid-19

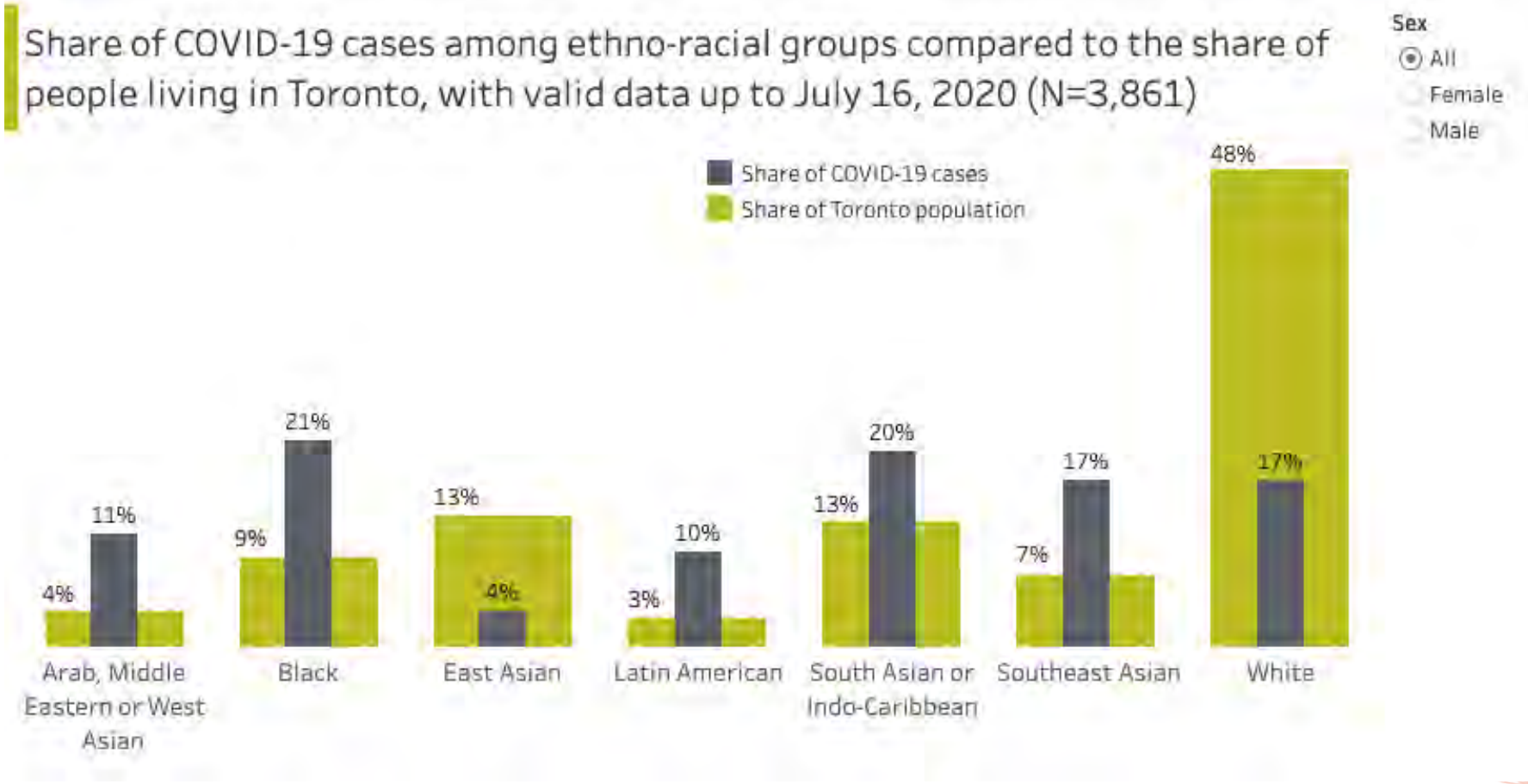

Niel & Khanlou (Autisme Ontario 2021)

https://www.toronto.ca/home/covid-19/covid-19-latest-city-of-toronto-news/covid-19-status-of-cases-in-toronto/

Race et Covid-19

Report Findings

3

01

Compared to the Canadian average, Black Canadians report far worse health outcomes related to COVID-19.

- Black Canadians are more likely to report COVID-19 symptoms, either themselves or someone they know, more likely to say they sought treatment for COVID-19, and nearly three times as likely (21% to 8%) to report knowing someone who has died due to the virus.

02

Although further research is needed, poorer health outcomes for Black Canadians may be explained by greater exposure at work to the virus.

- Black Canadians are much more likely to report their job requires them to work with people face-to-face (Net: +41 vs. +25 national average).
- Black Canadians are more likely to feel that no matter what steps they take, their day-to-day routine puts them at an uncomfortably high risk of catching the virus (Net: -2 vs. -17% national average.)
- Black commuters, those who go in to work at least part-time, are much more likely than the national average to report symptoms, to seek medical treatment, and to admit themselves or know someone admitted to the hospital.
- Black commuters are twice as likely than the average Canadian worker to say their commute is unsafe (24% vs. 12%). This may be because Black Canadians who commute to their work are also twice as likely to use public transit than the average Canadian (25% vs. 12%).

03

Black Canadians report much worse financial impact from COVID-19 than the average Canadian.

- Black Canadians are more likely to report layoffs or reduced working hours in their household (56% to 43%) and more worried, over the next few months, about paying their rent (45% to 36% national average).
- Black Canadians are also more likely than the average Canadian to say their household finances have been negatively impacted by COVID-19. And when it comes to age and gender, it's Black men over 45yrs who are most negatively impacted by COVID-19 when it comes to household finances.

AFRICAN-CANADIAN | INNOVATIVE

Niel & Khanlou (Autisme Ontario 2021)

Accessed Online: https://innovativeresearch.ca/wp-content/uploads/2020/09/ACCEC01-Release-Deck.pdf

Comment puis-je encourager le changement?

- Passer en revue les **programmes** offerts par votre organisme
  - Est-ce qu'il y a des personnes noires dans le matériel utilisé?
  - Est-ce que vous célébrez ou discutez les moments importants pour les Noirs américains, dans votre organisme?
  - Est-ce que vous offrez des options alimentaires adaptées à la culture?
  - Est-ce que vous offrez un choix de musique diversifié pour les cours de danse ou de mise en forme?

Niel & Khanlou (Autisme Ontario 2021)

Comment puis-je encourager le changement?

- **Créer des publications et des ressources** qui incluent des images de personnes de couleur (scénarios sociaux, brochures et documents)

Socialstories4kids.com

Niel & Khanlou (Autisme Ontario 2021)

Comment puis-je encourager le changement?

- Comprendre la population de patients de votre région : envisager de recueillir des **données fondées sur la race / l'origine ethnique** pour surveiller les **inégalités en santé** et pour comprendre l'impact des résultats, politiques, programmes et pratiques en matière de santé sur les sous-groupes de population.

Institut canadien d'information sur la santé. Collecte de données et production de rapports sur la santé fondées sur la race. Ottawa, ON: ICIS ; 2020.

Niel & Khanlou (Autisme Ontario 2021)

Comment puis-je encourager le changement?

- Inclure des Noirs et d'autres groupes marginalisés dans **vos recherches** et **vos mesures d'amélioration de la qualité**.

Niel & Khanlou (Autisme Ontario 2021)

Comment puis-je encourager le changement?

- **Embaucher du personnel** qui reflète la diversité de votre population de patients et promouvoir une **culture inclusive** à l'intention de votre effectif diversifié.

Robert, J. 2016. Doing my part to help physician workforce reflect diverse population. American Academic of Family Physicians. Consulté en ligne à : https://www.aafp.org/news/blogs/freshperspectives/entry/doing_my_part_to_help.html

Niel & Khanlou (Autisme Ontario 2021)

Saisir dans la case Q & R :

- Qu'est-ce que votre organisation fait de bien pour combattre le racisme systémique?

- Comment pouvez-vous faire mieux? Quels obstacles prévoyez-vous?

Niel & Khanlou (Autisme Ontario 2021)

Intersectionnalité

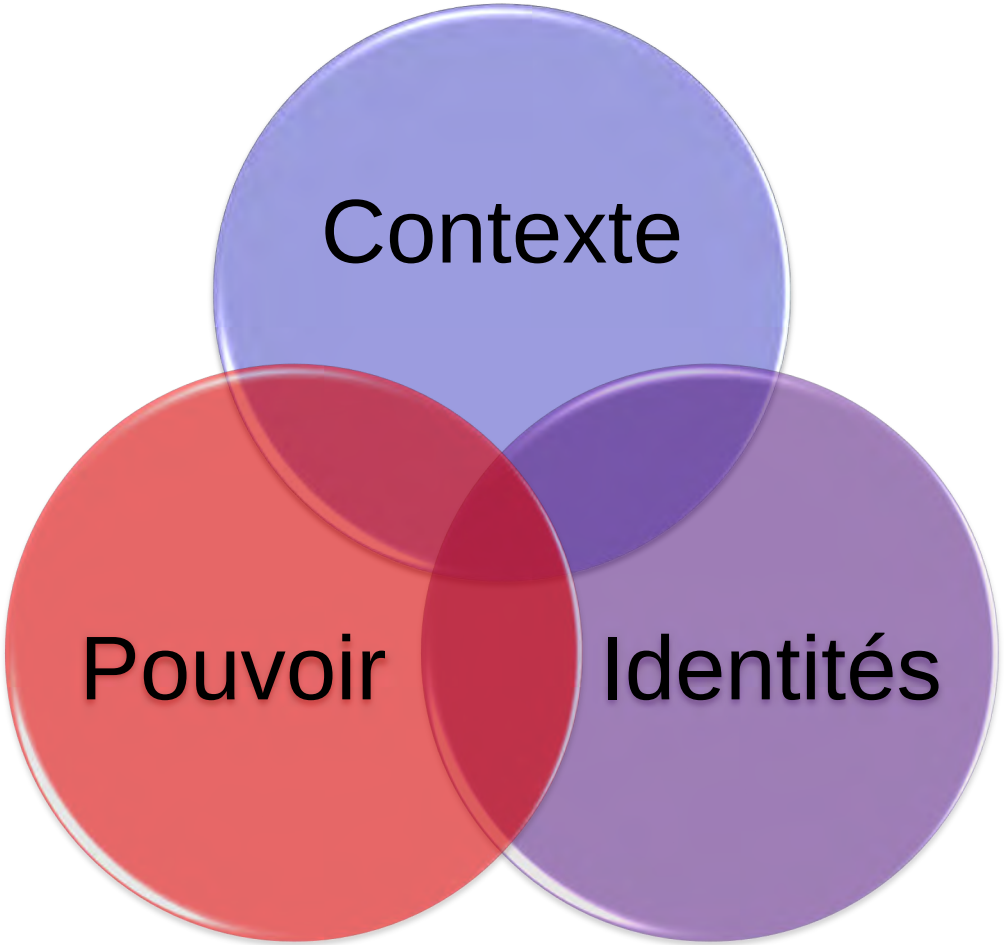

Niel & Khanlou (Autisme Ontario 2021)

Intersectionnalité

Intersectionality as a Research Lens e-module

from Women's Xchange at Women's College Hospital

http://womensxchange.womensresearch.ca/assets/emodules/IntersectionalityasaResearchLens/story.html

Les impacts de la COVID-19 sur les personnes ayant un handicap, selon une optique d'intersectionnalité

- Dans la pandémie de COVID-19, les personnes qui ont un handicap connaissent un **risque accru d'exposition, de complications et de décès** [UNICEF, s.d.].

- Elles sont également confrontées à des **obstacles d'accessibilité** aux mesures de prévention et d'intervention [UNICEF, s.d.].

- En raison de l’insuffisance des données sur les personnes handicapées, les systèmes de surveillance ne peuvent déterminer avec précision l'impact des situations en cours, comme la pandémie de COVID-19 [UNICEF, s.d.].

UNICEF, « COVID-19 Response: Considerations for Children and Adults with Disabilities », pp. 1-9, s.d.

Les impacts de la COVID-19 sur les personnes racisées ayant un handicap, selon une optique d'intersectionnalité

- Les intersections **liées au genre, à la race, à l'appartenance ethnique, au statut socio-économique, au sexe, au statut d'immigrant et au handicap** déterminent à la fois les impacts de la pandémie sur la population et ses capacités de résilience.

- **Historiquement, les personnes handicapées ont toujours été exclues socialement et économiquement**. Elles font face à de multiples obstacles sociaux et économiques qui nuisent à leur santé physique et mentale et à leur bien-être.

- La pandémie du COVID-19 exacerbe les inégalités en santé parmi certaines populations, y compris les familles racisées dont des membres ont des troubles développementaux.

Niel & Khanlou (Autisme Ontario 2021)

Pour plus d’information sur nos projets

Site Web : https://nkhanlou.info.yorku.ca/
Courriel : owhchair@yorku.ca
Twitter: https://twitter.com/YorkUOWHC
https://twitter.com/NazillaKhanlou

YORK UNIVERSITÉ UNIVERSITY
redefine THE POSSIBLE.

Saisir dans la case Q & R :

- À votre avis, comment les fournisseurs de services peuvent-ils contribuer au bien-être des mères noires d’enfants autistes durant la pandémie de COVID-19?

Niel & Khanlou (Autisme Ontario 2021)